ЗОЛОТОЙ ФОНД ПРЕССЫ I СТЕПЕНЬ 2016

ПРИОКСКАЯ ПРАВДА

городской округ Навашинский № 95 (10751) 3 декабря 2016 г., суббота

Подписка - 2017

Дорогие наши читатели!

Напоминаем, что в декабре вы можете оформить подписку на газету «Приокская правда» **на I полгодие 2017 года** удобным для вас способом.

На условиях самодоставки

- ***1 месяц - 60,00 руб.***
- ***3 месяца - 180,00 руб.***
- ***6 месяцев - 360,00 руб.***

Подписаться можно в редакции в удобное для вас время ***с 8.00 до 12.00 и с 15.00 до 17.15***.

Дни подписчика пройдут:

- в южной части города - в библиотеке **5 декабря с 14.00 до 14.30**,
- в отделении связи п. Силикатный, для тех, кто получает газету в магазине «Терем хозяйственный» **7 декабря с 14.00 до 14.30**,
- в селе Новошино в здании магазина **12 декабря с 14.00 до 14.30**.

В отделениях «Почта России»

С 1 по 11 декабря в рамках Всероссийской декады подписки стоимость подписки на 6 месяцев снижена на 10% и составляет

- *до почтового ящика* ***- 514,38 руб.***
- *до абонентского ящика* ***- 486,84 руб.***

Для ветеранов:

- *до почтового ящика* ***- 460,08 руб.***
- *до абонентского ящика* ***- 438,06 руб.***

Дни подписчика пройдут:

- в отделении связи п.Силикатный **7 декабря с 9.00 до 14.00**.

Подписавшихся ждут сувениры от ФГУП «Почты России».

Успейте подписаться по сниженным ценам на любимую газету!

События

▲ *Юрий Обухов и Елена Белова: художник художника поймет с полуслова...*

«Из мгновений сложена жизнь...»

Так называется выставка работ фотографа Елены Беловой

Торжественное открытие фотовыставки, организованное историко-краеведческим музеем, состоялось 29 ноября в день рождения Елены Николаевны в фойе Дворца детского творчества. Поздравить с вдвойне приятным событием пришли близкие и родные, давние друзья, одноклассники, учителя, коллеги-фотографы, ценители ее творчества и те, с кем на протяжении многих лет профессиональной деятельности ей доводилось сотрудничать.

Свою творческую карьеру Елена Николаевна начала в детском возрасте. Она была еще школьницей, когда стала посещать один из кружков Дома творчества юных, который вел Почетный гражданин района, фотограф Никтополион Антонович Набель. С его помощью она стала познавать азы фотодела. Возможно, ничего этого не было бы, если бы в семье Беловых однажды не появился фотоаппарат, который подарил маме Елены Николаевны ее дядя. В отличие от своей мамы она к подарку отнеслась с огромным любопытством. Будучи совсем ребенком играла с ним, но аккуратно. «Когда я смотрела в объектив фотоаппарата, то представляла, будто делаю снимок. Я мечтала стать фотографом».

Окончание читайте на 8 стр.

Народ и власть

В Совете депутатов

24 ноября 2016 года под председательством главы местного самоуправления В.Д.Малышева состоялось очередное заседание Совета депутатов городского округа Навашинский.

В повестку дня было включено 9 вопросов.

Заслушав и обсудив доклад начальника Управления финансов, депутаты приняли к сведению отчет об исполнении бюджета городского округа за 9 месяцев 2016 года по доходам в сумме 398 115 764,62 руб., по расходам в сумме 385 985 719,73 руб., с превышением доходов над расходами в сумме 12 130 044,89 руб.

Председатель контрольно-счетной инспекции С.Г.Курова представила депутатам заключение по отчету об исполнении бюджета, в котором администрации рекомендовано принять меры, обеспечивающие реализацию плана капитального строительства и муниципальных программ, предусмотренных к финансированию в 2016 году.

Депутаты приняли изменения в бюджет городского округа Навашинский. По доходам бюджет увеличен на 26 013 527,20 руб., по расходам бюджет увеличен на 14209344,34 руб., дефицит сократился на 11804182,86 и составил 2109929,25.

Очередным вопросом повестки дня был утвержден прогнозный план приватизации муниципального имущества на 2017 год. К приватизации планируются 2 нежилых помещения по адресу: г.Навашино, ул.Шверника, д.5а и пл.Ленина, д.1.

В прогнозный план приватизации 2016 года были внесены изменения, касающиеся способа приватизации имущества. Продажу здания фруктохранилища, расположенного по адресу: г.Навашино, ул.Южная, д.1, планируется осуществить посредством публичного предложения.

На заседании было принято решение о введении на территории городского округа Навашинский Нижегородской области системы налогообложения в виде единого налога на вмененный доход для отдельных видов деятельности, установлены значения корректирующего коэффициента базовой доходности K_2.

Подробно ознакомиться с текстами решений Совета депутатов можно на официальном портале органов местного самоуправления городского округа Навашинский Нижегородской области по адресу http://navashino.omsu-nnov.ru.

Е.А.ЕРЫШЕВА,
руководитель аппарата

Приемная депутатов

В городском округе Навашинский открылась общественная приемная депутатов Законодательного Собрания Нижегородской области:

Тюрина Игоря Александровича и Хафизова Надира Мансуровича.

Прием граждан ведется по адресу: г. Навашино, пл. Ленина, д. 7.

График работы: вторник, четверг с 15.00 до 17.00 часов.

Телефон: (83175) 5-77-49.

Спорт

Бойцы ледовой дружины

В первый день зимы отмечается Всероссийский день хоккея

Праздник сравнительно молодой, в 2007 году начало ему положил президент Федерации хоккея России Владислав Третьяк. Хоккей – это огромная скорость, быстрота тактического мышления, мгновенная реакция в ежесекундно меняющихся ситуациях, неординарность и неожиданность решений соперника. И это лишь малая часть того, за что мы любим этот вид спорта. В городском округе Навашинский центром развития хоккея является Ледовый дворец «Флагман», где работают опытные и талантливые тренеры-преподаватели по хоккею с шайбой Андрей Финашов и Александр Куприянов. Они готовы взять под свое крыло любого мальчика, желающего связать свою жизнь с хоккеем.

▲ На льду юные хоккеисты всегда находятся под присмотром своих тренеров

Чем раньше, тем лучше

С открытием Ледового дворца этот вид спорта в нашем округе начал развиваться достаточно хорошими темпами. Как отмечает тренер-преподаватель Андрей Финашов, посещаемость секции хорошая и что немаловажно, видна большая заинтересованность не только мальчишек, но и их родителей.

– Ко мне на занятия ходят мальчики 2009–2010 и 2005–2006 г. р. В хоккей отдавать ребенка лучше с 4–5 лет. Чем раньше он встанет на коньки, тем лучше научится на них бегать, – говорит Андрей Викторович. – Мы работаем по специальным программам подготовки детей. Нагрузка всегда соответствует возрасту. Ребята постарше быстрее схватывают новую информацию. Иногда им достаточно всего один раз показать какое-то упражнение, они его тут же запоминают и повторяют. Но и малыши бывают очень способные.

Главное – заинтересованность ребенка

Перед тренировкой на льду ребята занимаются еще и в тренажерном зале, чтобы разогреть мышцы. Занятия проходят 3 раза в неделю, длятся – 1 час 15 минут. Главная задача тренера – пробудить заинтересованность. Желающих поначалу оказывается много, но через некоторое время случайные уходят, остаются только те, кто действительно любит хоккей. А приходят иногда вслед за старшими братьями.

– Мой младший сын Никита ходит на секцию хоккея во «Флагман» вместе со старшим, – говорит мама юных хоккеистов Екатерина Сазонова. – Ездим сюда из Выксы, так как у нас заниматься негде, а здесь и тренеры хорошие, и ледовая площадка прекрасная. Моим мальчикам очень нравится, на каждое занятие идут с удовольствием.

Есть, куда расти и чем гордиться

У молодого, но знающего свое дело тренера-преподавателя Александра Куприянова три команды. В них занимаются ребята 2000–2002, 2003–2004 и 2006–2007 г. р.

– Несмотря на то, что возраст у моих подопечных достаточно сложный, все они ходят на тренировки без проблем, самое главное – глаза горят, – отмечает Александр Валентинович. – Команда 2003–2004 г. р. в прошлом сезоне выиграла турнир «Золотая шайба» (дивизион Б). Ребята в ней упорно трудятся, стараются расти в профессиональном плане.

С командой мальчиков 2006–2007 г. р мы заявились на чемпионат Нижегородской области. Конечно, соперники очень серьезные, они выступали на Всероссийских соревнованиях, занимаются хоккеем по 5–7 лет, а наши – всего год. Но, тем не менее, даже за этот год наши воспитанники достигли отличных результатов.

Дарья ВИЛКОВА
Фото автора

Образование

Ведущие за собой юные лидеры

23 ноября во Дворце детского творчества состоялся муниципальный этап ежегодного областного конкурса «Новое поколение XXI века» среди лидеров детских общественных объединений и Советов учащихся образовательных учреждений в номинациях: «Лидеры-старшеклассники» и «Лидеры детских общественных объединений». Компетентным жюри, в составе которого - ведущий специалист управления образования Эльвира Лялина, заместитель директора по учебно-воспитательной работе ДДТ Лариса Бельчикова и заведующая отделом спортивно-туристической и организационно-массовой работы Татьяна Беспорточнова, были определены победители и призеры.

▲ Мы – будущее страны

Конкурс проходил в два этапа. В заочном этапе все участники представляли пакет документов, который включал заявку-анкету, плакат «Мое объединение в лицах и событиях» и творческое эссе на одну из предложенных тем. Очный этап конкурса начался для каждого участника с самопрезентации – визитной карточки по теме «Я и мои достижения». Продолжился он конкурсом «Арт-лидер», где ребятам пригодились находчивость и артистичность. Сначала представители Совета учащихся разрабатывали социальный проект за отведенное время, потом рассказывали то стихотворение, которое они помнят наизусть, применив определенный образ: репера, юной девушки-иностранки или робота. У лидеров детских общественных объединений задача была ненамного легче. Ребята разрабатывали план акции «Доброе сердце» и изображали известный персонаж, взяв за основу один характерный для него элемент образа, костюма. Зрители и болельщики угадывали, о ком идет речь.

После веселого конкурса «Арт-лидер» настало время подводить итоги. В номинации «Лидеры-старшеклассники» третье место заняла лидер Совета обучающихся Натальинской школы Ирина Андронова, второе место у лидера детского объединения «Юная Россия» Большеокуловской средней школы Елены Лагуновой, победное первое место было отдано лидеру Совета обучающихся средней школы № 2 Александру Иванову. В номинации «Лидеры детских общественных объединений» третье место заняла лидер детского объединения «Роза» средней школы № 2, на втором месте Евгения Порожнетова – лидер детского объединения «Новое поколение» средней школы № 4, первое место у Полины Будкиной из детского объединения «Энергия будущего» гимназии. Всем участникам были вручены призы и грамоты.

Светлана ШЕМЕТОВА
Фото предоставлено Еленой Кривенковой

Декада инвалидов

Спартакиаде – да! Унынию – нет!

Их бодрость духа - пример для всех

В рамках Декады инвалидов на базе Дворца спорта прошла спартакиада для людей с ограниченными возможностями здоровья. Декада нужна нашему обществу для того, чтобы обратить внимание на проблемы людей с ограниченными возможностями, и для того, чтобы восхититься целеустремленностью, умением людей добиваться успеха в сложнейших условиях. Эти проявления жизнелюбия и оптимизма могут служить примером для всех нас.

Открыла спартакиаду начальник управления культуры, спорта и молодежной политики Нина Мешкова, выразив благодарность участникам за их силу духа, душевный подъем, спортивный азарт.

С огромным воодушевлением «спортсмены» начали спартакиаду с зарядки, перешедшей в спортивные состязания. Две команды соревновались в разминке, в ведении мяча рукой, ногой, затем клюшкой, броске в кольцо и передаче его над головой. Также участники собирали слова из перемешанных бумажных букв. В результате активной борьбы победила дружба.

Заведующий отделом спорта и молодежной политики Виктория Белякова и главный специалист по работе с молодежью Наталья Кутузова под дружные аплодисменты вручили наборы сладких подарков всем участникам спартакиады.

▲ *Активно работали в командах*

Благодаря таким мероприятиям люди с ограниченными возможностями здоровья сплачиваются в один коллектив, у них появляются общие интересы и друзья. Они очень нуждаются в простых человеческих эмоциях, без которых их жизнь теряет смысл.

– Все игры понравились! Организация на высшем уровне. Размяли тело и подняли себе настроение, – делилась участница спартакиады Людмила Липкина.

– Не первый раз участвую в подобном мероприятии, организованном управлением культуры, спорта и молодежной политики, и каждый раз с большим удовольствием. Большое спасибо за внимание и заботу! – говорила Надежда Волынская.

В этот день участникам спартакиады пожелали ставить перед собой и другие цели. Пусть это будет простое обычное дело, но оно станет вашим достижением, вашим успехом!

Валерия РУДОМЕТОВА
Фото Натальи Кутузовой

Уважаемые друзья!

Поздравляю всех нижегородцев с Международным днем людей с ограниченными возможностями, который напоминает всем нам о стойкости и поистине неисчерпаемом потенциале человеческого духа.

Очевидно, что официальное слово «инвалид» необъективно и предвзято. Тысячи наших земляков показывают нам пример того, как вопреки всему можно сделать жизнь полнокровной, насыщенной, счастливой.

Областное правительство активно помогает им в этом – через повышение эффективности работы служб социального сопровождения, социального такси, обеспечение условий для получения качественного обучения, квотирование рабочих мест, создание безбарьерной среды.

Мы восхищаемся несгибаемой волей нижегородских паралимпийцев, которые покоряют мировые пьедесталы, каждый день доказывая себе и другим, что они сильнее болезней. Мы преклоняемся перед их спортивными подвигами, вдохновляемся их примером, заряжаемся их оптимизмом.

В этот день позвольте мне искренне пожелать всем крепкого здоровья, счастья, радости, благополучия и веры в свои собственные силы, которые, несмотря на превратности судьбы, способны быть безграничными!

Губернатор Нижегородской области
В. П. ШАНЦЕВ

Уважаемые земляки!

Ежегодно 3 декабря отмечается Международный день инвалидов. Он очень важен для нашего общества, так как призывает задуматься о смысле жизни, протянуть руку помощи тем, кто в ней нуждается. И в то же время это день сильных людей, понимающих ценность жизни!

Многие из вас сегодня занимают активную жизненную позицию, стремятся преодолеть трудности и жить полноценной жизнью: учиться, трудиться на производстве, принимать участие в деятельности общественных организаций, заниматься спортом, творчеством. Вашими мужеством и необычайной силой воли невозможно не восхищаться.

Совет депутатов и Администрация городского округа Навашинский уделяют большое внимание поддержке людей с ограниченными возможностями и в дальнейшем приложат все усилия для повышения уровня и качества вашей жизни, успешной социальной адаптации.

Мы призываем всех навашинцев проявить чуткость и доброту к людям, попавшим в сложную жизненную ситуацию, оказать им помощь и поддержку. Пусть никто из них не останется обделенным нашим вниманием.

Желаем вам, уважаемые земляки, оптимизма и веры в себя, заботы окружающих вас людей, мира и благополучия!

Глава местного самоуправления В. Д. МАЛЫШЕВ
Глава администрации Т. А. БЕРСЕНЕВА

Экономика

О чем важно знать предпринимателям

В среду в зале заседаний администрации городского округа по инициативе Центра поддержки и развития предпринимательства состоялся семинар с участием руководителей малого и среднего бизнеса. Открыл его заместитель главы администрации Игорь Павловский.

С информацией «О прокурорском надзоре за соблюдением прав предпринимателей» выступил прокурор Навашинского района юрист 1 класса Иван Викторович Бацин. Предприниматели озвучили несколько важных проблем, в решении которых докладчик пообещал разобраться в самое ближайшее время.

Рассматривались вопросы, касающиеся основных требований природоохранного законодательства в сфере предпринимательской деятельности, отношения МСП с ресурсоснабжающими организациями, внесения дополнительных сведений субъектами МСП в единый реестр субъектов МСП, находящийся на сайте Федеральной налоговой службы.

Начальник отдела администрирования экологических платежей департамента Росприроднадзора ПФО Марина Кочеткова обратила внимание предпринимателей на действующие нормативно-правовые акты, регулирующие деятельность по взиманию платы за негативное воздействие на окружающую среду и вступающие в силу с 2017 года изменения в законодательстве. Также она рассказала о расчетах и сроках уплаты за негативное воздействие на окружающую среду, сроках и процедуре постановки на учет объектов, оказывающих негативное влияние на окружающую среду.

Об особенностях отношений МСП с ресурсоснабжающими организациями поделилась информацией юристконсульт Торгово-промышленной палаты Нижегородской области Татьяна Малюгина. Были озвучены основные нормативно-правовые акты, регламентирующие отношения субъектов МСП с ресурсоснабжающими организациями, а также меры ответственности за нарушение законодательства в данной сфере.

О целях и задачах, а также действующем порядке формирования единого реестра субъектов малого и среднего предпринимательства рассказывала начальник отдела камеральных проверок МИФНС № 4 по Нижегородской области Оксана Матерухина. Реестр предоставляет данные о субъектах малого и среднего предпринимательства в открытом доступе.

Предприниматели задавали вопросы и получали исчерпывающие ответы.

Ирина ЛАРИНА

Конкурсы

Оглашены победители

Подведены итоги объявленного 1 сентября ежегодного конкурса «Лучший работодатель городского округа Навашинский», который проводился в рамках ежегодного областного конкурса «Лучший работодатель Нижегородской области». Анкеты и заявки на участие принимались по четырем различным номинациям и направлениям.

В номинации «Партнер года» лучшим работодателем производственной сферы было признано общество с ограниченной ответственностью «Производственная компания «ТОРИС-ГРУПП». В 2016 году на предприятие трудоустроено 12 человек, 11 из которых по направлению службы занятости. Доля работников, трудоустроенных по направлению ЦЗН, в общем числе принятых на работу составила более 90%. В этой же номинации лучшим работодателем бюджетной сферы стало муниципальное бюджетное образовательное учреждение «Навашинский центр дополнительного образования детей». Туда в этом году было трудоустроено 107 человек, 86 из которых трудоустроено на временные рабочие места по направлению службы занятости, из них 7 несовершеннолетних граждан в возрасте 15-17 лет. Лучшим работодателем бюджетной сферы в номинации «Высокий стандарт» признано государственное бюджетное учреждение здравоохранения Нижегородской области «Навашинская центральная районная больница». Муниципальное бюджетное дошкольное образовательное учреждение детский сад №5 «Солнышко» в номинации «Равные возможности» стало по итогам конкурса лучшим работодателем бюджетной сферы, а в номинации «Кадровый потенциал» - муниципальное бюджетное образовательное учреждение «Гимназия г.Навашино».

Светлана ЩЕПРОВА

Засветись!

По статистике, наезд на пешехода – один из самых распространенных видов дорожно-транспортных происшествий. Основная доля наездов со смертельным исходом приходится на темное время суток.

Давайте попробуем стать заметными на дороге. Существует такая вещь, как световозвращатель – элемент, изготовленный из материала, который делает его владельца заметным в темноте.

Где его взять? Купить! Полоски, браслеты, игрушки со световозвращающими элементами продаются в автомагазинах, на заправках, в отделениях Почты России.

А для детей Союз журналистов области и Фестиваль добрых дел «Добрый Нижний» при поддержке УГИБДД ГУ МВД России по Нижегородской области объявляет **Конкурс школьных работ «Засветись!»,** в трех номинациях:

Засветись-видео – школьное видео, посвященное световозвращателям и безопасности дорожного движения в темное время суток;

Засветись-фото – семейные фотографии со световозвращателями, в том числе с участием домашних питомцев (их тоже должно быть видно в темноте),

Засветись-постер – плакаты/ листовки /комиксы о правилах дорожного движения для ровесников и малышей.

Работы принимаются **до 25 декабря 2016 года** в электронном виде по адресу: zasvetis-nn@yandex.ru.

Победителей конкурса, которые будут объявлены в январе 2017 года, ждут ценные призы и подарки.

Алина БОРИСОВА

Дежурная часть

Сводка происшествий с 23 по 30 ноября

22 ноября неизвестные лица путем взлома навесного замка на гараже проникли в дом, расположенный на ул.Терешкина, и похитили золотую брошь, норковую шубу, монеты из белого металла и спиртные напитки. В ходе проведения оперативно-розыскных мероприятий сотрудниками уголовного розыска был установлен и задержан неработающий уроженец города Выксы. Как оказалось, мужчина уже привлекался к уголовной ответственности. По данному факту возбуждено уголовное дело по признакам состава преступления, предусмотренного частью 3 статьи 158 Уголовного кодекса Российской Федерации (кража). Ведется следствие.

23 ноября в дежурную часть поступило сообщение о хищении денежных средств. На место происшествия выехала следственно-оперативная группа. В ходе проведенной проверки было установлено, что неизвестные лица путем отжатия решетки на окне проникли в помещение магазина, расположенного в с.Поздняково, и похитили металлический ящик с денежными средствами из терминала оплаты. Ущерб похищенного устанавливается. По факту кражи денежных средств решается вопрос о возбуждении уголовного дела.

25 ноября сотрудниками отделения дознания возбуждено уголовное дело по факту кражи. В Межмуниципальный отдел поступило сообщение от заведующей одного из кафе о том, что неизвестные лица похитили денежные средства. Как пояснила женщина, денежные средства в размере 38500 рублей находились у нее в кабинете. Сотрудники полиции напоминают, что беспечность и излишняя доверчивость могут привести к неприятным последствиям. Находясь на рабочем месте, не оставляйте денежные средства и сотовые телефоны на виду и в свободном доступе. Запирайте дверь кабинета, даже если вы ненадолго его покидаете.

Выксунским МСО СУСК по Нижегородской области возбуждено уголовное дело по признакам состава преступления, предусмотренного ч.1 ст.139 УК РФ (нарушение неприкосновенности жилища). В конце июля ранее неоднократно судимый житель городского округа Навашинский, находясь в сильном алкогольном опьянении, разбил окно и проник в квартиру, расположенную на ул.Шверника, против воли проживающей там местной жительницы. Сотрудниками полиции мужчина был задержан на месте происшествия и доставлен в отдел полиции.

28 ноября возбуждено уголовное дело по факту угрозы убийством или причинения тяжкого вреда здоровью. В дежурную часть поступило сообщение от местной жительницы о том, что дома муж угрожает ей убийством. Как пояснила женщина, муж, находясь в состоянии алкогольного опьянения, подверг ее избиению и угрожал убийством. Женщина угрозу восприняла реально и обратилась за помощью в отдел полиции.

ДТП

За указанный период было зарегистрировано 8 ДТП, в которых два человека получили телесные повреждения.

Так, 29 ноября на 159 км трассы Владимир-Муром-Арзамас водитель автомашины ВАЗ-2102 не выбрал безопасную скорость движения, не справился с управлением и допустил выезд на встречную полосу движения, где столкнулся с автомашиной ГАЗ. В результате дорожно-транспортного происшествия водитель и пассажир автомашины ВАЗ получили телесные повреждения.

Ольга НОВИКОВА, специалист по связям с общественностью

1 декабря - Международный день борьбы со СПИДом

ВИЧ-инфекция сегодня

Она по-прежнему остается одной из серьезнейших проблем, затрагивающих области здравоохранения, развития и прав человека, социальную сферу. Число людей, живущих с ВИЧ-инфекцией, в мире составило в 2015 году 38,8 миллиона человек. Об этой проблеме рассказывает врач-дерматовенеролог и доверенный врач по ВИЧ-инфицированным Навашинской центральной больницы Юлия Владимировна Шепелева.

Среди основных причин смерти молодежи в мире

Последние 5 лет в год заболевает около 2,6 миллиона человек.

В мире ежедневно происходит более 5,5 тысячи новых случаев заражения. Более одной трети всех новых случаев заражения приходится на долю молодых людей в возрасте 15-24 лет, что вызывает обеспокоенность.

Показатели смертности подростков от СПИДа повышаются, в результате чего СПИД вышел на второе место среди основных причин смерти молодежи в мире. Среди впервые выявленных в 2016 году ВИЧ-инфицированных 50,9% заразились при употреблении наркотиков нестерильным инструментарием, 47,1% - при гетеросексуальных контактах, 1,5% - при гомосексуальных контактах, 0,6% составляли дети, инфицированные от матерей во время беременности, родов и грудного вскармливания.

А как у нас?

На сегодняшний день в округе Навашинский зарегистрировано 65 случаев ВИЧ-инфекции. Из них 48 мужчин, 16 женщин и 1 ребенок. За 2016 год выявлено 9 новых случаев ВИЧ-инфицированных, из них 1 женщина и 8 мужчин. В 2015 году новых случаев было 6. Девять человек с диагнозом ВИЧ-инфекция умерли, в том числе и от СПИДа.

Год еще не закончился, а рост заражения ВИЧ-инфекцией уже виден! Наша цель - остановить распространение ВИЧ-инфекции и СПИДа в округе Навашинский. И очень важно каждому понимать всю серьезность проблемы! Если возникают вопросы, их мне можно задать во время консультации. Прием ведется в ЦРБ с 8.00 до 14.00, по четвергам до 13.00.

Память

Скорбя о тех, кто погиб на дорогах

▲ Инспекторы почтили память погибших на месте самого массового ДТП в нашем округе с участием лесовоза и автобуса. Эта авария унесла жизни 7 человек

Ежегодно в третье воскресенье ноября во всем мире отмечается День памяти жертв ДТП. Сотрудники отделения ГИБДД Межмуниципального отдела МВД России «Навашинский» почтили память погибших на местах автомобильных аварий в нашем округе. В этих местах инспекторами были возложены цветы.

Как отметил и.о. начальника ОГИБДД МО МВД России «Навашинский» Сергей Тарасов, в этом году отмечается значительный рост погибших в ДТП людей: 6 человек, из которых 1 ребенок, за аналогичный период прошлого года насчитывалось всего 2 погибших. Всего за 10 месяцев 2016 года произошло 35 ДТП (АППГ - 42). Среди самых распространенных причин аварий - превышение скоростного режима, выезд на полосу встречного движения и нарушение правил проезда перекрестков.

День памяти жертв ДТП призван привлечь внимание людей к печальному факту, что во всем мире в результате автомобильных аварий ежедневно погибает более трех тысяч человек, и большая часть из них - молодежь.

- Водители, помните, что взаимное уважение на дороге, соблюдение ПДД - залог безопасности, - говорит Сергей Владимирович. - От вас зависит не только ваша жизнь, но и жизни других участников дорожного движения.

Дарья ВИЛКОВА
Фото предоставлено сотрудниками ГИБДД

01

Пожары день за днем

В конце прошлой, а также на этой неделе в городском округе Навашинский произошло 4 пожара, горели два жилых дома, баня, выгорел электрощит в многоквартирном доме. К счастью, никто не пострадал, а пожарные оперативно справились с огнем.

Так, в прошлую пятницу загорелся жилой дом в д.Малое Окулово на ул.Приокская, сообщение о пожаре поступило в 12.52. Первое подразделение прибыло на место в 13.02. В тушении принимали участие 19 человек личного состава 17 и 40-ПСЧ 8 отряда ФПС, а также ДПО г.Навашино и МПК с.Поздняково, были задействованы 4 автоцистерны. Пожар ликвидировали в 13.07. В результате сгорела кровля, внутренняя отделка дома и имущество хозяев. Сгоревшая площадь составила 70 кв.м.

Второй пожар произошел в воскресенье - загорелся дом в д.Князево, сообщение об этом поступило в 23.28, первое подразделение прибыло в 23.44. В тушении принимали участие 19 человек 17 и 40-ПСЧ, МПК с.Сонино и ДПО г.Навашино. Пожар ликвидирован в 23.49. Сгоревшая площадь составила 72 кв.м, повреждено строение дома вместе с находящимся в нем имуществом.

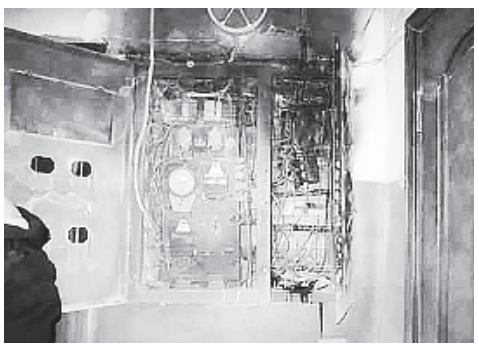

▲ Минувшая неделя отмечена большим количеством пожаров Будьте бдительны!

Третий пожар случился в понедельник в Навашине на ул.Новая, сообщение о возгорании бани поступило в 22.54, первое подразделение прибыло на место в 23.02. В тушении принимали участие 12 человек личного состава 17 и 40-ПСЧ и ДПО г.Навашино. Пожар был ликвидирован в 23.07, общая площадь составила 20 кв.м, сгорела кровля бани и внутренняя отделка помещения. По фактам всех трех пожаров проводятся проверки для установления причин возгораний.

В среду поступило сообщение о загорании электрощита в подъезде одного из домов города. В результате обгорел электрощит на площади 1 кв.м. Для ликвидации последствий привлекались 8 человек личного состава и 2 единицы техники.

Сотрудники отдела надзорной деятельности и пожарной профилактики по городским округам Навашинский и Кулебаки призывают быть внимательными и осторожными при обращении с огнем, а также соблюдать правила пожарной безопасности и требования при эксплуатации электроприборов.

Дарья АЛЕКСАНДРОВА
Фото предоставлено ОНД

Слово ВЕТЕРАНА

Бриллиантовый подарок судьбы

Супруги Николай и Людмила Пыриновы вместе 60 лет

Редкостный камень – бриллиант. Считается самым твердым. Этими характеристиками обладает и брак супругов, проживших вместе 60 лет. Мало таких пар, каких судьба наградила столь замечательным подарком. И все же есть счастливцы и в нашем городе. В их числе – супруги Людмила Васильевна и Николай Владимирович Пыриновы. 5 ноября это событие они отмечали в кругу детей, внуков, правнуков, родных и очень близких людей. Кстати, чествовали юбиляров в тот же день на дому еще и начальник отдела ЗАГС г. Навашино Марина Вилкова и начальник отделения по работе с личным составом МО МВД России «Навашинский», подполковник внутренней службы Дмитрий Капотов. Людмила Васильевна и Николай Владимирович много лет служили в структуре правоохранительных органов.

▲ *Николай Владимирович – командир взвода, Людмила Васильевна – инспектор детской комнаты милиции, 1980 г.*

«Я тебя люблю»

– В любви он мне еще в 7 классе признался, – рассказывает Людмила Васильевна. – Мы учились с ним вместе, а вечером девчонки, ребята собирались в одну компанию, бегали, играли, на качелях катались, зимой на санях с горы… Как мы теперь в песне поем: «… гуляли всей гурьбой. Теперь я с проседью, а ты как лунь седой…». Вот и у нас так. Потом, так вот однажды вечером нагулялись гурьбой, стали расходиться, я одна оказалась, пошла домой, и он за мной. Сопроводил до забора, а мы жили в поселке Разино Лукояновского района на улице Заречной, и кричит мне: «Я тебя люблю». Так и дальше просто все вместе были. Окончили школу. Я поступила в педагогическое училище, он – в ветеринарный техникум. Его выбрали секретарем комсомольской организации курса. И он от ветеринарного техникума присылал в педучилище индивидуальное приглашение на танцы. С третьего курса его призвали в армию.

В морфлот на четыре года

– Меня бабушка растила да тетя. Мама рано умерла. Отец женился снова. Хотели оставить, дать возможность доучиться, а я сам в армию попросился. Жили тяжело. Одеть, обуть мне нечего было. В комиссии как узнали об этом, сказали: «Тогда мы тебя направим туда, где кормят хорошо». И попал я в морфлот на четыре с лишним года, – включился в разговор Николай Владимирович. Внимательно слушая воспоминания жены, он, опираясь обеими руками на клюшки с подлокотниками, беспрестанно ходил по квартире.

– На мотоциклах ездил, когда служил в милиции. И все благополучно. А тут поехал на велосипеде, упал и перелом случился, – пояснила Людмила Васильевна, и на ее лице явно проявились боль и переживание за мужа.

– Надо двигаться больше. Вот я и хожу постоянно. Сел бы – давно уж, наверное, не было б меня.

– Он молодец. За здоровьем следит. Не курит. У нас и внуки не курят, не выпивают, – говорит Людмила Васильевна. И мы вновь устремляемся в прошлое…

Письма…

Желанные конвертики с нежными словами о самых красивых чувствах… Они связывали их все годы службы, поддерживали в разлуке.

– Конечно, мы переписывались… Я его ждала, – трогательно вспоминала героиня моей публикации письма своего моряка. – Встреча произошла в клубе. В тот день, как он вернулся, были танцы.

– Я пришел в форме. На руке – светящиеся часы… – уточняет Николай Владимирович. И они оба, дополняя друг друга, с заметной нежностью в глазах, вспоминали минуты той встречи. В эти мгновения было особенно приятно смотреть на них, слушать их. Сколько тепла звучало в этих словах, сколько любви! Той самой, большой, чистой, в которой, к сожалению, многие молодые разуверились – не идеализированной и не приземленной до нынешнего уровня, а настоящей, являющейся основой человеческой жизни.

«Свадьбу сыграли простенькую»

Николай Владимирович вернулся со службы в начале 1956 года. К этому моменту Людмила Васильевна преподавала в своей родной школе.

– Была и пионервожатой, и уроки вела в начальных классах, а еще по пению и домоводству. Участвовала в комсомольской жизни школы. Я с детства была активной. И сейчас стараюсь не сдавать позиций, – говорит она, и на несколько минут мы снова попадаем в день настоящий, в те дела и заботы, которыми охвачены супруги Пыриновы, в том числе в общественную деятельность Людмилы Васильевны – председателя Совета ветеранов Ленинского микрорайона города. Кстати, о работе этой организации мне известно больше со слов окружения моей собеседницы – ветеранского актива, а еще тех, кто проживает в микрорайоне и находится под их наблюдением. Поверьте на слово, благодарят люди за помощь искренне, от души. Но вернемся к юбилярам.

Николай Владимирович по прибытию из армии был назначен на должность освобожденного секретаря комсомольской организации Разинского леспромхоза. Сватовство состоялось на Покров.

– 5 ноября мы зарегистрировались, – уточнили супруги. – Я сама шила платье. Не белое, цветное. Оно у меня до сих пор есть. Свадьбу сыграли простенькую. Но это не важно… – заверили они в два голоса. Их союз – тому беспрекословное подтверждение.

В ответ – внимание, забота

Потом, когда Пыриновы поженились, Николая Владимировича направили учиться в высшую школу милиции. Эта линия трудовой деятельности не только привела его семью в Навашино, но и определила трудовую биографию спутницы. 29 лет она безупречно служила в этой структуре. Начинала инспектором в детской комнате милиции, работала и начальником местного вытрезвителя. На заслуженный отдых ушла в январе 1993 года. Николай Владимирович служил в уголовном розыске. Был на руководящих должностях. Работа в их жизни занимала много времени, отнимала силы физические и душевные. И это доказывали их воспоминания. Каждый раз, когда я просила их рассказать о своей семье, они, отталкиваясь от личного – семейных радостях и переживаниях, незаметно переходили к трудовым будням. Тем не менее, жили в согласии. Воспитали троих детей: сына Владимира, дочерей Ларису и Елену, дали им образование, поставили на ноги. Теперь помогают растить внуков и правнуков, получая в ответ их внимание и заботу. И об этом тоже можно было бы немало рассказать, как пример взаимоотношений родителей и детей.

Счастливо ли прожиты годы? Незачем спрашивать о том, что совершенно очевидно. Довольны судьбой, и она в долгу не осталась, вознаградила их своим настоящим бриллиантом.

Татьяна МЕЛЕНТЬЕВА
Фото из семейного альбома Пыриновых

Святое слово - мать

В библиотеке «Домик Кирсановой» состоялась вторая встреча ветеранов южного микрорайона. Организовала мероприятие, посвященное Дню матери, председатель Совета общественного самоуправления южной части округа Татьяна Котова.

– Хочу отметить, что ветераны южного микрорайона всегда активно участвуют в организации всех встреч, – говорила Татьяна Михайловна.

С приветственным словом к собравшимся обратился заместитель главы администрации – начальник управления сельского хозяйства и управления территориями Алексей Малышев. Ветераны задали ему волнующие вопросы, особенно по вывозу мусора.

Порадовал выразительным прочтением стихотворения шестилетний Александр Коробков. Стихи о любви матерей читали и сами ветераны. Тут внезапно покатились слезы, каждый вспомнил о своих детях, внуках. Татьяна Михайловна попросила назвать их имена, ласковые слова, которыми они называют внучат.

– Счастье мое, радость моя, – почти в один голос сказали ветераны. – Самые лучшие на свете!

И действительно, для каждого родителя его ребенок особенный. Продолжилась встреча выступлением солистки Дворца культуры Елены Масловой. Мастер-класс по плетению корзин и цветов из бумаги продемонстрировала рукодельница Валентина Вахрамова. Она показала все этапы плетения. Для этого нужны не только умелые руки, но и большое терпение. Корзиночки, вазочки, ложки, горшки, кружки – все это мастерит она из простой газеты, складывая каждый лист в трубочку. Валентина Ивановна принесла свои работы и предложила лотерею, заранее пронумеровав изделия. Кому-то достались вазочки под конфеты, кому-то подставка под горячее, а кому-то – хлебница. Завершилась встреча песенной викториной и чаепитием.

Валерия РУДОМЕТОВА
Фото автора

▲ *Ветераны слушают стихотворение, вспоминая своих мам*

Страницу подготовили Василий РУМЯНЦЕВ и Татьяна МЕЛЕНТЬЕВА

События

«Из мгновений сложена жизнь...»

Окончание. Начало на стр. 1

Этими воспоминаниями она поделилась с теми, кто пришел на фотовыставку. Елена Николаевна осуществила давнюю мечту и добилась огромного успеха.

Со временем она сама стала вести фотокружок, щедро делясь всеми своими навыками и знаниями в области фотоискусства со своими подопечными. Они впитывали в себя всю информацию и применяли на деле, становясь потом победителями и призерами различных областных конкурсов. Ее работы до сих пор украшают стены администрации городского округа.

– Я видела, с каким интересом Леночка относится к занятию фотографией, с каким рвением она посещала любимый кружок. Мы с отцом были рады, – рассказывала мама Галина Георгиевна Белова. – Когда в нашем фотоальбоме появились ее первые фотографии, мы пожелали ей успеха!

Сейчас в личном архиве фотографа Елены Беловой хранятся тысячи фотоснимков – цветных и черно-белых. Самые лучшие и заслуживающие того, чтобы их увидели другие, помещены в экспозицию фотовыставки. На фотографиях навсегда застывшее во времени очарование природы, знакомые большинству навашинцев места, улыбающиеся люди, дети, забавные животные. То, что мы когда-то видели, предстает в совершенно ином свете. И это заставляет вновь и вновь удивляться. Правильно отметила ведущая этого мероприятия Анна Григорьевна Терешкина, прочитав стихотворение с глубоким смыслом: «мгновенья жизни летят слишком быстро, мы часто за ними не можем успеть. И кажутся чудом те краски и лица, которым дозволено вечность гореть. И нежный закат, и игривое солнце – оставят на фото свой тайный узор в тот миг, когда камера глянет в оконце... когда объектив обратит к небу взор».

– Спасибо вам за эту прекрасную выставку, – обращаясь к ее автору, Елене Беловой, говорила начальник управления культуры, спорта и молодежной политики Нина Михайловна Мешкова, вручая букет цветов и памятный подарок. – Вы устроили настоящий праздник!

– Фотография запечатлевает моменты, которые исчезают из памяти, но остаются на бумаге. И, возможно, если бы этого не было, мы не помнили бы своего прошлого, – говорил Александр Павлович Тюрин. – Фотографий, сделанных Еленой Беловой, у нашей семьи достаточно много. Она фотографирует действительность и делает это красиво.

Свои поздравления в честь открытия выставки и юбилея адресовали Маргарита Александровна Щербаченко, Валентина Павловна Филюшина, Александр Юрьевич Мешков, Лидия Алексеевна Курская, Алексей Викторович Январев, Юрий Николаевич Обухов, Елена Дмитриевна Рябцева. Выставка фоторабот Елены Беловой будет работать до 9 декабря. Посетить ее может каждый желающий. Кроме того, заведующая историко-краеведческим музеем Анна Григорьевна будет проводить организованные экскурсии, рассказывая об экспозиции.

Светлана ШЕМЕТОВА
Фото автора и Екатерины Зарецкой

С любопытством гости рассматривали необычный коллаж их фотоснимков, которыми была выложена фраза «Я люблю Навашино». Десятки лиц, запечатленных праздничных мероприятий. Каждый старался рассмотреть получше и находил себя. Необычное решение! Кстати, кто нашел себя на снимках более двух раз, мог получить памятный приз. Такую акцию в честь открытия выставки запланировала Елена Белова ▼

▲ Надо сказать отдельное спасибо тем, кто на протяжении всего торжественного вечера, не жалея голоса, исполнял для всех пришедших на выставку гостей хорошо знакомые хиты: «Как прекрасен этот мир», «Есть только миг», «Этот мир придуман не нами», «Миллион голосов» Полины Гагариной. Это народный вокальный коллектив социально-культурного объединения «Акцент», вокальный дуэт из Большеокуловского дома культуры «Феникс» и обладательница гран-при окружного конкурса «Синяя птица» Полина Бугой

Официально

Администрация городского округа Навашинский Нижегородской области
ПОСТАНОВЛЕНИЕ от 30 ноября 2016 года № 978

Об утверждении прейскуранта стоимости услуг, оказываемых сверх гарантированного перечня услуг по погребению на территории городского округа Навашинский МУП «Гранд-ритуал»

В соответствии с Федеральным законом от 06.10.2003 №131 – ФЗ «Об общих принципах организации местного самоуправления в Российской Федерации», Порядком установления цен (тарифов) на услуги, оказываемые муниципальными предприятиями и учреждениями, утвержденным решением Совета депутатов городского округа Навашинский Нижегородской области от 26.02.2016 №99, распоряжением Администрации городского округа Навашинский от 18.03.2016 №135-р «О комиссии по рассмотрению цен (тарифов) на услуги, оказываемые муниципальными предприятиями и учреждениями» и на основании решения комиссии по рассмотрению цен (тарифов) на услуги, оказываемые муниципальными предприятиями и учреждениями, от 16.11.2016 Администрация городского округа Навашинский п о с т а н о в л я е т:

1. Утвердить прилагаемый прейскурант стоимости услуг, оказываемых сверх гарантированного перечня услуг по погребению на территории городского округа Навашинский МУП «Гранд-ритуал».
2. Настоящее постановление вступает в силу с 1 декабря 2016 года.
3. Организационному отделу Администрации городского округа Навашинский обеспечить опубликование настоящего постановления в газете «Приокская правда».

И.о. главы администрации И.В.ПАВЛОВСКИЙ

УТВЕРЖДЕН
постановлением Администрации городского округа Навашинский
Нижегородской области от 30.11.2016 № 978

ПРЕЙСКУРАНТ
стоимости услуг, оказываемых сверх гарантированного перечня услуг по погребению на территории городского округа Навашинский МУП «Гранд-ритуал»

№ п/п	Наименование услуги	Стоимость в рублях	
1.	Обивка гроба		
1.1.	Устройство запорного устройства, ручек (комплект)	67,00	
1.2.	Обивка гроба (тип взрослый) тканью (обивка наружная гофра атлас, бархат и велюр) и изготовлением постели с внутренней обивкой (обивка внутренняя гофра шелк, атлас и ситец) с бумагой **без внутренней обивки крышки**, крепление креста и картонажных изделий.	910,00	
1.3.	Обивка гроба (тип взрослый) тканью (обивка наружная гофра атлас, бархат и велюр) и изготовлением постели с внутренней обивкой (обивка внутренняя гофра шелк, атлас и ситец) с бумагой **без внутренней обивки крышки**, крепление креста и картонажных изделий. **С применением пленки ПВХ**	1 081,00	
1.4.	Обивка гроба (тип взрослый) тканью (обивка наружная гофра атлас, бархат и велюр) и изготовлением постели с внутренней обивкой (обивка внутренняя гофра шелк, атлас и ситец) с бумагой **с внутренней обивки крышки**, крепление креста и картонажных изделий.	1 130,00	
1.5.	Обивка гроба (тип взрослый) тканью (обивка наружная гофра атлас, бархат и велюр) и изготовлением постели с внутренней обивкой (обивка внутренняя гофра шелк, атлас и ситец) с бумагой **без внутренней обивки крышки**, крепление креста и картонажных изделий. **С применением пленки ПВХ**	1 300,00	
1.6.	Переоборудование гроба (увеличение крышки и дна)	300,00	
1.7.	Изготовление подушки в гроб (набивка наволочки х/б сухими опилками)	120,00	
2.	Рытье могилы и захоронение в летних условиях	Размером 2.0х1,5х1,0 Для гроба (1,5-1,80)	Размером 2,3х1,5х1,0 Для гроба (1,85-2,1)
	Кладбище за городской чертой г.Навашино около Липни (Городское)		
2.1.	на вновь отведенном участке	3 629,00	4 257,00
2.2.	при стесненных условиях труда (в ограде семейного захоронения)	4 072,00	4 795,00
2.3.	**без захоронения** на вновь отведенном участке	3 111,00	3 518,00
2.4.	**без захоронения** при стесненных условиях труда (в ограде семейного захоронения)	3 478,00	3945,00
	Старое кладбище Липня г. Навашино		
2.5.	при стесненных условиях труда (в ограде семейного захоронения)	3 885,00	4 607,00
	Большеокуловское кладбище г. Навашино		
2.6.	при стесненных условиях труда (в ограде семейного захоронения)	3 817,00	4 539,00
	На других кладбищах городского округа Навашинский		
2.7.	на вновь отведенном участке	2 955,00	3 583,00
2.8.	при стесненных условиях труда	3 398,00	4 120,00
2.9.	Погребение в летних условиях	1 289,00	1 289,00
2.10.	Транспортные услуги (Перевозка бригады к месту выполнения работ и обратно, оплата в рублях за 1 км пробега транспорта)	27,00	27,00
3.	Рытье могилы и захоронение в зимних условиях		
	Кладбище за городской чертой г.Навашино около Липни (Городское)		
3.1.	на вновь отведенном участке	5 850,00	6 589,00
3.2.	при стесненных условиях труда (в ограде семейного захоронения)	6 582,00	7 431,00
3.3.	**без захоронения** на вновь отведенном участке	5 038,00	5 777,00
3.4.	**без захоронения** при стесненных условиях труда (в ограде семейного захоронения)	5 647,00	6 497,00
	Старое кладбище Липня г. Навашино		
3.5.	при стесненных условиях труда (в ограде семейного захоронения)	6 395,00	7 244,00
	Большеокуловское кладбище г. Навашино		
3.6.	при стесненных условиях труда (в ограде семейного захоронения)	6 326,00	7 176,00
	На других кладбищах городского округа Навашинский		
3.7.	на вновь отведенном участке	5 176,00	5 915,00
3.8.	при стесненных условиях труда	5 908,00	6 757,00
3.9.	Погребение в зимних условиях	1 351,00	1 351,00
3.10.	Транспортные услуги (Перевозка бригады к месту выполнения работ и обратно, оплата в рублях за 1 км пробега транспорта)	27,00	27,00
4.	Укладка тела в гроб в условиях морга или дома	350,00	
5.	Вынос гроба		
5.1.	**Вынос гроба** с телом умершего из дома первого этажа, установка на переносной постамент, погрузка в автокатафалк. Перенос к месту захоронения от постамента, на расстояние не более 100 метров.	2 268,00	
5.2.	**Вынос гроба** с телом умершего из дома второго этажа, установка на переносной постамент, погрузка в автокатафалк. Перенос к месту захоронения от постамента, на расстояние не более 100 метр	2 494,00	
5.3.	**Доплата за этажность.** При выносе гроба с телом умершего со второго этажа и выше производится доплата за этажность переноса каждого этажа.	226,00	
5.4.	**Вынос гроба** с телом умершего из морга с заездом на дом и доставка с переносом до 100 метров к месту захоронения.	3 084,00	
5.5.	**Вынос гроба** с телом умершего из помещения морга (дома) укладка в автокатафалк, перенос в дом первого этажа.	1 270,00	
5.6.	**Перенос гроба от подъезда (дома) по улице** до автокатафалка на расстояние до 100 метров.	1 361,00	
5.7.	**Перенос гроба по кладбищу** до места захоронения на расстояние не более 100 метров. Дополнительный перенос выполняется на расстояние до 100 метров.	1 361,00	
6.	Услуги автокатафалка на базе автомобиля марки ГАЗ 2705 (перевозка гроба с телом покойного)		
6.1.	***Кладбище за городской чертой г.Навашино около Липни (Городское)*** Норма времени на один заказ **до 1,7 часа** с момента выезда на заказ и до возвращения на предприятие.	1 676,00	
6.2.	***Старое кладбище Липня г. Навашино*** Норма времени на один заказ **до 1,5 часа** с момента выезда на заказ и до возвращения на предприятие.	1 453,00	
6.3.	***Большеокуловское кладбище г. Навашино*** Норма времени на один заказ **до 1,3 часа** с момента выезда на заказ и до возвращения на предприятие.	1 191,00	
6.4.	На других кладбищах городского округа Навашинский Стоимость одного часа услуг	986,00	
7.	Услуги автокатафалка (перевозка гроба с телом покойного)		
7.1.	***Кладбище за городской чертой г.Навашино около Липни (Городское)*** с предоставлением носилок для переноса гроба с телом, музыкальное сопровождение ритуала с применением ГУ, при организации и выполнении ритуала силами заказчика с учетом местных традиций. Санитарная обработка автомобиля. (Норма времени на один заказ **до 2,0 часов** с момента выезда на заказ и возвращением на предприятие)	1 916,00	
7.2.	***Старое кладбище Липня г. Навашино*** с предоставлением носилок для переноса гроба с телом, музыкальное сопровождение ритуала с применением ГУ, при организации и выполнении ритуала силами заказчика с учетом местных традиций. Санитарная обработка автомобиля. (Норма времени на один заказ **до 1,7 часа** с момента выезда на заказ и возвращением на предприятие)	1 613,00	
7.3.	***Большеокуловское кладбище г. Навашино*** с предоставлением носилок для переноса гроба с телом, музыкальное сопровождение ритуала с применением ГУ, при организации и выполнении ритуала силами заказчика с учетом местных традиций. Санитарная обработка автомобиля. (Норма времени на один заказ **до 1,5 часа** с момента выезда на заказ и возвращением на предприятие)	1 327,00	
7.4.	***На других кладбищах городского округа Навашинский*** Стоимость одного часа услуг	958,00	
8.	Транспортное обслуживание похорон автобусом ПАЗ 3205		
8.1.	***Кладбище за городской чертой г.Навашино около Липни (Городское)*** перевозка провожающих на кладбище и обратно до места поминального обеда	2 201,00	
8.2.	***Старое кладбище Липня г. Навашино*** перевозка провожающих на кладбище и обратно до места поминального обеда	1 836,00	
8.3.	***Большеокуловское кладбище г. Навашино*** перевозка провожающих на кладбище и обратно до места поминального обеда	1 408,00	
8.4.	***На других кладбищах городского округа Навашинский*** Стоимость одного часа услуг	1 100,00	
9.	Транспортные услуги автомобилем УАЗ-39269		
9.1.	Доставка тела покойного в морг г.Выкса. Норма времени на один заказ до 1,5 часов с момента выезда на заказ и возвращением на предприятие	1 859,00	
9.2.	Работа с телом покойного по доставке в морг г.Выкса (расчетное время 1,5 часа)	1 537,00	
9.3.	Перевозки по городскому округу, стоимость одного часа услуг	1 240,00	
10.	**Предоставление транспорта для перевозки ритуальных принадлежностей** (гроба, венков и т.д.)		
10.1.	от стола заказов до перрона станции города Навашино	153,00	
	от стола заказов до дома г.Навашино, с.Большое Окулово, д.Ярцево, до Большеокуловского кладбища г. Навашино	305,00	
10.2.	от стола заказов до дома в южную часть г.Навашино, до Старого кладбища Липня г. Навашино	397,00	
10.3.	от стола заказов до дома в южную часть г.Навашино, с.Новошино, с.Поздняково, д.Красный Октябрь, д.Кутарино, до кладбища за городской чертой г.Навашино около Липни (Городское)	486,00	
10.4.	от стола заказов до дома в других населенных пунктах, оплата в рублях за 1 км пробега транспорта	27,00	
11.	Прочие ритуальные услуги		
11.1.	Оформление заказа в условиях предприятия на проведение ритуала похорон с подбором предметов ритуала с учетом обряда погребения.	220,00	
11.2.	Изготовление временной таблички с надписью с креплением на крест или без такового.	250,00	
11.3.	Изготовление временной таблички с надписью на металле с креплением на крест.	400,00	
11.4.	Изготовление траурной ленты с текстом заказчика (размером 2,0 м п.)	100,00	
11.5.	Изготовление траурного банта на дверь, гроб.	50,00	
11.6.	Установка деревянного креста в день захоронения.	245,00	
11.7.	Захоронение биологических отходов на кладбище за городской чертой г.Навашино около Липни (Городское)	1 049,00	
11.8.	Захоронение урны с прахом покойного на кладбище за городской чертой г.Навашино около Липни (Городское) - в летних условиях - в зимних условиях	1 052,00 1 368,00	
11.9.	Доставка гроба и ритуальных принадлежностей от стола заказов в дом (первого этажа) г.Навашино, с.Новошино, с.Поздняково, д.Красный Октябрь, д.Кутарино, д.Ярцево, д.Малое Окулово, с.Большое Окулово, д.Покров, д.Угольное. *Примечание*. При переносе предметов ритуала выше первого этажа, применяется доплата за этажность каждого этажа.	460,00 36,00	
11.10.	Установка ограды вновь на месте семейного захоронения или полный демонтаж ограды, установка на место демонтированной ограды или вынос ее за пределы кладбища: - в летних условиях - в зимних условиях	620,00 846,00	
11.12.	Не полный демонтаж ограды на месте семейного захоронения: - в летних условиях - в зимних условиях	460,00 660,00	
11.13.	Восстановление опавшей могилы. Уборка с могилы травы, цветов, венков. Подсыпка песка на могилу, формирование могильного холма, укладка цветов, венков на место.	789,00	
11.14.	Демонтаж памятника из металла, мраморной крошки и другие сооружения (без ответственности за возможные разрушения), без установки на место демонтированного сооружения: - в летних условиях - в зимних условиях	620,00 846,00	
11.15.	Предоставление веток ели, разброс веток по направлению переноса гроба с телом умершего от дома.	300,00	
12.	Установка памятников		
12.1.	Установка креста (памятника) из **мраморной крошки** весом до 300 кг. с **одной гробницей** на блочный фундамент. Перенос по кладбищу до места установки на расстояние до 15 метров.	1 190,00	
	При переносе памятника по кладбищу до места установки на расстояние от 15 до 50 метров применяется к=1.15)	1 369,00	
12.2.	Установка памятника (креста) из **мраморной крошки** весом до 300 кг с **тумбой** и **двумя гробницами** на блочный фундамент. Перенос по кладбищу до места установки на расстояние до 15 метров.	1 576,00	
	При переносе памятника по кладбищу до места установки на расстояние от 15 до 50 метров применяется к=1.15	1 812,00	
12.3.	Установка памятника из **МРАМОРА, ГРАНИТА** высотой до 0,9 метра, весом до 300кг на блочный фундамент с **одним цветником**. Перенос по кладбищу до места установки на расстояние до 15 метров.	1 705,00	
	При переносе памятника по кладбищу до места установки на расстояние от 15 до 50 метров применяется к=1.15	1960,00	
12.4	Установка памятника из **МРАМОРА, ГРАНИТА** высотой до 0,9 метра, весом до 300кг на блочный фундамент с **двумя цветниками**. Перенос по кладбищу до места установки на расстояние до 15 метров.	2 220,00	
	При переносе памятника по кладбищу до места установки на расстояние от 15 до 50 метров применяется к=1.15	2 553,00	
12.5.	Установка памятника из МРАМОРА, ГРАНИТА высотой от 0,9 до 1,2 метра на блочный фундамент. Перенос по кладбищу до места установки на расстояние до 15 метров.	2 249,00	
	При переносе памятника по кладбищу до места установки на расстояние от 15 до 50 метров применяется к=1.15	2 586,00	
12.6	Установка памятника из МРАМОРА, ГРАНИТА высотой от 0,9 до 1,2 метра с **двумя цветниками** на блочный фундамент. Перенос по кладбищу до места установки на расстояние до 15 метров.	2 764,00	
	При переносе памятника по кладбищу до места установки на расстояние от 15 до 50 метров применяется к=1.15	3 179,00	
12.7.	Установка **гробницы из металла** без блочного фундамента	120,00	
12.8.	Установка **креста, скамьи,** стола из металла **с цементированием**	230,00	
12.9.	Установка **гробницы из мраморной крошки** без блочного фундамента	160,00	
12.10.	Установка **столика из металла** без применения **цементирования**	160,00	
12.11.	Установка **дополнительного одного комплекта цветника** из мрамора, гранита на блоки	515,00	
12.12.	Установка **креста из арматуры с цементированием**	460,00	
12.13.	**Установка фотокерамики на крест** из металла в условиях предприятия	65,00	
12.13.	**Демонтаж фотокерамики, установка новой** на памятник из мрамора, гранита в условиях кладбища	250,00	

Администрация городского округа Навашинский Нижегородской области
ПОСТАНОВЛЕНИЕ 17.06.2016 № 491

Об утверждении административного регламента по предоставлению муниципальными общеобразовательными учреждениями, подведомственными Управлению образования Администрации городского округа Навашинский, муниципальной услуги «Зачисление в образовательное учреждение»

Продолжение. Начало в №94

УТВЕРЖДЕН
постановлением Администрации городского округа
Навашинский Нижегородской области 17.06.2016 № 491

Административный регламент
по предоставлению муниципальными общеобразовательными учреждениями, подведомственными Управлению образования Администрации городского округа Навашинский, муниципальной услуги «Зачисление в образовательное учреждение»

1. Общие положения

1.1. Административный регламент по предоставлению муниципальной услуги «Зачисление в образовательное учреждение» (далее Регламент) определяет сроки и последовательность действий (административные процедуры) при предоставлении муниципальной услуги.

1.2. Наименование муниципальной услуги – «Зачисление в образовательное учреждение».

1.3. Разработчик Регламента, орган, ответственный за организацию предоставления муниципальной услуги – Управление образования Администрации городского округа Навашинский (далее – Управление образования).

Учреждения образования, предоставляющие муниципальную услугу:

- муниципальные общеобразовательные учреждения, реализующие образовательные программы начального общего, основного общего, среднего общего образования.

1.4. Перечень нормативных правовых актов, непосредственно регулирующих исполнение муниципальной услуги:

- Конвенция о правах ребенка, одобренная Генеральной Ассамблеей ООН 20.11.1989;
- Конституция Российской Федерации;
- Федеральный закон от 22.08.2004 № 122 – ФЗ «О внесении изменений в законодательные акты Российской Федерации и признании утратившими силу некоторых законодательных актов Российской Федерации в связи с принятием федеральных законов «О внесении изменений и дополнений в Федеральный закон «Об общих принципах организации законодательных (представительных) и исполнительных органов государственной власти субъектов Российской Федерации» и «Об общих принципах организации местного самоуправления в Российской Федерации»;
- Федеральный закон от 27.07.2010 N 210-ФЗ (ред. от 13.07.2015) «Об организации предоставления государственных и муниципальных услуг»;
- Федеральный закон от 24 июня 1999 г. № 120-ФЗ «Об основах системы профилактики безнадзорности и правонарушений несовершеннолетних»;
- Федеральным законом от 29.12.2012 г. №273-ФЗ «Об образовании в Российской Федерации»;
- Федеральным законом от 25 июля 2002 г. № 115-ФЗ «О правовом положении иностранных граждан в Российской Федерации»;
- Закон Российской Федерации от 07.02.92 № 2300-1 «О защите прав потребителей»;
- Постановление Правительства Российской Федерации от 04.10.2000 № 751 «О Национальной доктрине образования в Российской Федерации»;
- Постановление Главного государственного санитарного врача РФ от 29.12.2010 № 189 (ред. от 24.11.2015) «Об утверждении СанПиН 2.4.2.2821-10 «Санитарно-эпидемиологические требования к условиям и организации обучения в общеобразовательных учреждениях» (вместе с «СанПиН 2.4.2.2821-10. Санитарно-эпидемиологические требования к условиям и организации обучения в общеобразовательных организациях. Санитарно-эпидемиологические правила и нормативы») (Зарегистрировано в Минюсте России 03.03.2011 № 19993);
- Приказ Министерства образования и науки РФ от 22.01.2014 № 32 «Об утверждении Порядка приема граждан на обучение по образовательным программам начального общего, основного общего и среднего общего образования»;
- Письмо Минобразования РФ от 14 июля 2003 г. № 27/2967-6 (Инструктивное письмо «О психолого-медико-педагогической комиссии»);
- Приказ Минобрнауки России от 12.03.2014 № 177 «Об утверждении Порядка и условий осуществления перевода обучающихся из одной организации, осуществляющей образовательную деятельность по образовательным программам начального общего, основного общего и среднего общего образования, в другие организации, осуществляющие образовательную деятельность по образовательным программам соответствующих уровня и направленности» (Зарегистрировано в Минюсте России 08.05.2014 № 32215)
- Постановление Администрации городского округа Навашинский Нижегородской области от 19.01.2016 №19 «О закреплении микроучастков за муниципальными бюджетными образовательными учреждениями городского округа Навашинский, подведомственными Управлению образования Администрации городского округа Навашинский» (в ред. от 23.03.2016 №231).

1.7. Результатами предоставления муниципальной услуги является приказ о зачислении несовершеннолетнего ребенка в муниципальное общеобразовательное учреждение и организация обучения до получения им обязательного общего образования.

1.8. Получателями муниципальной услуги являются:

- для получения общего образования несовершеннолетние граждане, достигшие возраста шести лет шести месяцев при отсутствии противопоказаний по состоянию здоровья, но не позже достижения ими возраста восьми лет.

По заявлению родителей (законных представителей) детей учредитель образовательного учреждения вправе разрешить прием детей в образовательное учреждение на обучение по образовательным программам начального общего образования в более раннем и в более позднем возрасте.

Требование обязательности среднего общего образования применительно к конкретному обучающемуся сохраняет силу до достижения им возраста восемнадцати лет, если соответствующее образование не было получено обучающимся ранее.

2. Стандарт предоставления муниципальной услуги

2.1. Порядок информирования о правилах предоставления муниципальной услуги.

2.1.1. Для получения информации о зачислении в общеобразовательное учреждение городского округа Навашинский, заявитель вправе обратиться в Управление образования по адресу: 607102, Нижегородская область, г. Навашино, ул. 1 Мая, д.6, тел: 8(83175)5-60-79, факс: 8(83175)5-60-79, электронный адрес: upr.obr@mail.ru, официальный сайт www.yonav.ucoz.ru;

номер телефона для справок: 8(83175)5-73-60;

график работы: понедельник - четверг с 08.00 - 17.15;

пятница с 08.00 - 16.00 час, обеденный перерыв с 12.00 - 13.00;

выходные дни: суббота, воскресенье и нерабочие праздничные дни.

Продолжение следует

Официально

Администрация городского округаНавашинский Нижегородской области
ПОСТАНОВЛЕНИЕ 30.11.2016 № 979

О проведении Декады инвалидов

В соответствии с распоряжением Правительства Нижегородской области от 28.10.2016 № 1716-р «О проведении Декады инвалидов на территории Нижегородской области в 2016 году» Администрация городского округа Навашинский **п о с т а н о в л я е т:**

1. Провести с 1 декабря по 10 декабря 2016 года Декаду инвалидов.

2. Утвердить прилагаемый план мероприятий, проводимых в рамках Декады инвалидов (далее – План).

3. Предложить главным распорядителям бюджетных средств бюджета городского округа Навашинский осуществить финансирование расходов, связанных с проведением мероприятий согласно Плану.

4. Руководителям и сотрудникам муниципальных предприятий и учреждений, управлению культуры, спорта и молодежной политики Администрации городского округа Навашинский совместно с ГКУ «Управление социальной защиты населения городского округа Навашинский» принять участие в организации и проведении мероприятий.

5. Предложить МАУ «Редакция газеты «Приокская правда» обеспечить освещение мероприятий, проводимых в рамках Декады инвалидов.

6. Опубликовать настоящее постановление в газете «Приокская правда».

7. Контроль за выполнением настоящего постановления возложить на заместителя главы Администрации городского округа Навашинский по социальным вопросам Е.В.Колпакову.

И.о. главы администрации И.В. ПАВЛОВСКИЙ

УТВЕРЖДЕН
постановлением Администрации городского округа Навашинский
Нижегородской области 30.11.2016 № 979

План
мероприятий, проводимых в рамках Декады инвалидов

№ п/п	Наименование мероприятий	Дата проведения	Место проведения	Ответственный
1.	Праздничная программа, посвященная открытию Декады инвалидов «Сердце полное добра»	01.12.2016 14.00	Дворец культуры городского округа Навашинский	Управление культуры, спорта и молодежной политики Администрации городского округа Навашинский
2	Развлекательная программа для детей с ограниченными возможностями «Приключения Снеговика»	02.12.2016 11.00	Дворец культуры городского округа Навашинский	Управление культуры, спорта и молодежной политики Администрации городского округа Навашинский
3.	Вечера отдыха, концертные программы «Возьмемся за руки друзья»	01.12.2016 – 10.12.2016	Сельские дома культуры	МУК «Навашинское СКО» (по согласованию),
4.	Выставки детских рисунков «Мы разные, но мы вместе»	01.12.2016 – 10.12.2016	Сельские дома культуры	МУК «Навашинское СКО» (по согласованию),
5.	Соревнования по настольным видам спорта среди детей, подростков и молодёжи с ограниченными возможностями здоровья «Самые спортивные»	01.12.2016 – 10.12.2016	Сельские дома культуры	МУК «Навашинское СКО» (по согласованию),
6.	Мастер-классы, творческие мастерские для детей, подростков и молодёжи, в том числе с ограниченными возможностями здоровья «Наши умелые ручки»	01.12.2016 – 10.12.2016	Сельские дома культуры	МУК «Навашинское СКО» (по согласованию),
7.	Арт - терапия «Яркие краски из сказки»	02.12.2016 14.30	МБОУ ДО «Навашинский Центр дополнительного образования детей»	Управление образования Администрации городского округа Навашинский
7.	Познавательная программа «Волшебные забавы зимы» для детей с ограниченными возможностями «Волшебные забавы зимы»	06.12.2016 11.00	Новошинская специальная (коррекционная) школа	Управление культуры, спорта и молодежной политики Администрации городского округа Навашинский Управление образования Администрации городского округа Навашинский
8.	Вечера встречи, беседы, часы общения, книжные выставки: – «В лучах добра»; – «Ты не один в этом мире»; – «Спешите делать добро»; – «О сражениях, о вере, о любви: Эдуард Асадов»: к Международному дню инвалидов	01.12.2016 - 10.12.2016	Библиотеки	МБУК ЦБС «Навашинская» (по согласованию)
9.	Заседание клуба «Защитники Отечества» «Сильные духом»	05.12.2016 14.00	Центральная библиотека	МБУК ЦБС «Навашинская» (по согласованию)
10.	Часы общения «Равные возможности»	01.12.2016 - 10.12.2016	Образовательные организации	Управление образования Администрации городского округа Навашинский
11.	Игровая программа «Семь шагов вместе»	05.12.2016 10.00	МБОУ ДО «Дворец детского творчества»	Управление образования Администрации городского округа Навашинский
12.	Акции: – «Время добрых дел» – «Доброе дело» (посещение на дому и вручение подарков детям - инвалидам с тяжелыми формами заболеваний); – «Социальный погребок» (обеспечение инвалидов, находящихся на социальном патронаже, овощами и зимними заготовками); – «Тепло души» (вручение продуктовых наборов инвалидам, приобретенных на средства спонсоров);	01.12.2016 -10.12.2016	Поселения городского округа Навашинский	Управление образования Администрации городского округа Навашинский ГБУ «КЦСОН городского округа Навашинский» (по согласованию)
13.	Спартакиада среди команд пожилых людей с ограниченными возможностями здоровья;	28.11.2016	МБОУ ФОЦ «Здоровье»	Управление культуры, спорта и молодежной политики Администрации городского округа Навашинский
15.	Однодневная смена для актива районной организации Всероссийского общества инвалидов. Встреча с руководителями района.	02.12.2016 11.00	Отделение дневного пребывания ГБУ «КЦСОН городского округа Навашинский»	ГБУ «КЦСОН городского округа Навашинский» (по согласованию)
16.	Заседание клуба «Искра»	09.12.2016	Отделение дневного пребывания ГБУ «КЦСОН городского округа Навашинский»	ГБУ «КЦСОН городского округа Навашинский» (по согласованию)

Отчет о результатах мониторинга качества финансового менеджмента, осуществляемого главными администраторами средств бюджета городского округа, за 9 месяцев 2016 года

18.11.2016

№	Наименование главного администратора средств бюджета городского округа	КВСР	Итого по главному администратору средств бюджета городского округа			
			количество баллов	max возможная сумма баллов	Общий показатель качества финансового менеджмента (гр.4/гр.5) 100%	Место в группе
1	2	3	4	5	6	7
	1 группа					
1	Управление образования Администрации городского округа Навашинский	074	93,00	115,00	80,9%	*1*
2	Управление культуры,спорта и молодежной политики Администрации городского округа Навашинский	057	92,00	115,00	80,0%	*2*
3	Администрация городского округа Навашинский Нижегородской области	487	72,00	115,00	62,6%	*3*
	2 группа					
4	Управление финансов Администрации городского округа Навашинский Нижегородской области	001	96,00	105,00	91,4%	*1*
5	Совет депутатов городского округа Навашинский Нижегородской области	014	88,00	105,00	83,8%	*2*

Администрация городского округа Навашинский Нижегородской области
ПОСТАНОВЛЕНИЕ 17.06.2016 № 491

Об утверждении административного регламента по предоставлению муниципальными общеобразовательными учреждениями, подведомственными Управлению образования Администрации городского округа Навашинский, муниципальной услуги «Зачисление в образовательное учреждение»

Продолжение. Начало в №94

В предпраздничные дни время работы сокращается на 1 час.

Также заявитель вправе обратиться непосредственно в общеобразовательные учреждения, расположенные на территории городского округа Навашинский Нижегородской области:

1. Муниципальное бюджетное общеобразовательное учреждение «Гимназия г. Навашино»
Адрес: 607102, Нижегородская область, г. Навашино, ул. Ленина д. 3.
Контактный телефон: 8(83175) 5-51-43
navgymnasium1934@yandex.ru
www.navgymnasiumnn.edusite.ru

2. Муниципальное бюджетное общеобразовательное учреждение «Средняя школа №2 г. Навашино»
Адрес: 607101, Нижегородская область, г. Навашино, пос. Силикатный д. 31.
Контактный телефон: 8(83175) 5-10-47
school2navanij@yandex.ru
www.navmousosh-2.edusite.ru

3. Муниципальное бюджетное общеобразовательное учреждение «Средняя школа №3 г. Навашино»
Адрес: 607100, Нижегородская область, г. Навашино, ул. Лепсе, д. 6.
Контактный телефон: 8(83175) 5-51-36
shkola-607100@yandex.ru
www.shkola3-607100. edusite.ru

4. Муниципальное бюджетное общеобразовательное учреждение «Средняя школа №4 г. Навашино»
Адрес: 607102, Нижегородская область, г. Навашино, ул. 50 лет Октября, д. 20.
Контактный телефон: 8(83175) 5-24-13
admschool4@yandex,ru
www.school4nav.edusite.ru

5. Муниципальное бюджетное общеобразовательное учреждение «Большеокуловская средняя школа»
Адрес: 607107, Нижегородская область, Навашинский район, с. Большое Окулово, ул. Заречная, д. 2.
Контактный телефон: 8(83175) 5-56-77
bokulowo-skola@mail.ru
www.moubokulovo.edusite.ru

6. Муниципальное бюджетное общеобразовательное учреждение «Тёшинская средняя школа»
Адрес: 607125, Нижегородская область, Навашинский район, п. Тёша, ул. Кооперативная, д. 28.
Контактный телефон: 8(83175) 3-25-10
tesha-shkola@mail.ru
www.mou-tesha-shkola.edusite.ru

7. Муниципальное казенное общеобразовательное учреждение «Новошинская специальная (коррекционная) школа»
Адрес: 607112, Нижегородская область, Навашинский район, с. Новошино, ул. Школьная, д.1.
Контактный телефон: 8(83175) 5-64-79
novoshino-school@yandex.ru
www. novoshino. edusite.ru

8. Муниципальное бюджетное общеобразовательное учреждение «Натальинская средняя школа»
Адрес: 607110, Нижегородская область, Навашинский район, с. Натальино, ул. Школьная, д. 52.
Контактный телефон: 8(83175) 3-28-52
mounsow@bk.ru
www.natalinska-soch.edusite.ru

9. Муниципальное бюджетное общеобразовательное учреждение «Роговская средняя школа»
Адрес: 607121, Нижегородская область, Навашинский район, д. Рогово, ул. Школьная, д. 2.
Контактный телефон: 8(83175) 3-11-46
shkola-rogovo@yandex.ru
www.rogovoschoolnn.edusite.ru »;

Информацию о предоставлении муниципальной услуги можно получить на официальном сайте органов местного самоуправления городского округа Навашинский Нижегородской области: http://www.navashino.omsu-nnov.ru/

2.1.2. Информация, предоставляемая гражданам о муниципальной услуге, является открытой, общедоступной и бесплатной.

2.1.3. Информационное обеспечение предоставления муниципальной услуги осуществляется Управлением образования, муниципальными образовательными учреждениями.

2.1.4. Для получения информации о зачислении в общеобразовательное учреждение заинтересованные лица вправе обратиться в муниципальное общеобразовательное учреждение:
- в устной форме лично;
- по телефону
- в электронной форме через официальный сайт.

2.1.5. Если информация, полученная в муниципальном общеобразовательном учреждении не удовлетворяет гражданина, либо она не была ему предоставлена, то гражданин вправе в письменном виде или устно обратиться в адрес специалиста Управления образования, курирующего предоставление муниципальной услуги, начальника Управления образования, заместителя главы администрации по социальным вопросам.

2.1.6. Основными требованиями к информированию граждан являются:
- достоверность предоставляемой информации;
- четкость в изложении информации;
- полнота информации;
- наглядность форм предоставляемой информации;
- удобство и доступность получения информации;
- оперативность предоставления информации.

2.1.7. Информирование граждан организуется следующим образом:
- индивидуальное информирование;
- публичное информирование;

2.1.8. Информирование проводится в форме:
- устного информирования;
- письменного информирования;
- размещения информации на сайте.

2.1.9. Индивидуальное устное информирование граждан осуществляется сотрудниками Управления образования, а также муниципальными общеобразовательными учреждениями при обращении граждан за информацией:
- при личном обращении;
- по телефону.

Сотрудник, осуществляющий индивидуальное устное информирование, должен принять все необходимые меры для дачи полного ответа на поставленные вопросы, а в случае необходимости с привлечением других специалистов. Время ожидания граждан при индивидуальном устном информировании не может превышать 15 минут.

В случае если для подготовки ответа требуется продолжительное время, сотрудник, осуществляющий устное информирование, может предложить гражданину обратиться за необходимой информацией в письменном виде, через Интернет, либо назначить другое удобное для гражданина время для устного информирования.

Звонки от граждан по вопросу информирования о порядке предоставления муниципальной услуги принимаются в соответствии с графиком работы Управления образования или муниципального общеобразовательного учреждения.

2.1.10. Индивидуальное письменное информирование при обращении граждан в Управление образования осуществляется путем почтовых отправлений. Ответ направляется в письменном виде или по электронной почте (в зависимости от способа доставки ответа, указанного в письменном обращении, или способа обращения заинтересованного лица за информацией).

Продолжение следует

Администрация городского округа Навашинский Нижегородской области
ПОСТАНОВЛЕНИЕ от 18.11.2016 № 957

Об утверждении каталожной стоимости и розничной цены газеты «Приокская правда»

В соответствии с Федеральным законом от 06.10.2003 №131 – ФЗ «Об общих принципах организации местного самоуправления в Российской Федерации», Порядком установления цен (тарифов) на услуги, оказываемые муниципальными предприятиями и учреждениями, утвержденным решением Совета депутатов городского округа Навашинский Нижегородской области от 26.02.2016 №99, распоряжением Администрации городского округа Навашинский от 18.03.2016 №135-р «О комиссии по рассмотрению цен (тарифов) на услуги, оказываемые муниципальными предприятиями и учреждениями» и на основании решения комиссии по рассмотрению цен (тарифов) на услуги, оказываемые муниципальными предприятиями и учреждениями, от 16.11.2016 Администрация городского округа Навашинский п о с т а н о в л я е т:

1. Утвердить каталожную стоимость газеты «Приокская правда» за один месяц в размере 60,00 рублей;
для ФГУП «Почта России» – 45,00 рублей в месяц.

2. Утвердить розничные цены за один экземпляр газеты «Приокская правда» для продажи в МАУ «Редакция газеты «Приокская правда»
– на 8- ми полосный номер в размере 15,00 рублей;
– на 16- ти полосный номер в размере 20,00 рублей.

3. Признать утратившим силу постановление Администрации Навашинского района от 01.10.2015 №351 «Об утверждении каталожной стоимости и розничной цены газеты «Приокская правда».

4. Организационному отделу Администрации городского округа Навашинский обеспечить опубликование настоящего постановления в газете «Приокская правда».

5. Настоящее постановление вступает в силу с 1 января 2017 года.

И.о. главы администрации И.В. ПАВЛОВСКИЙ

Информационный бюллетень №07

Администрация городского округа Навашинский Нижегородской области информирует, что Комитет по управлению муниципальным имуществом Администрации городского округа Навашинский Нижегородской области (далее Комитет) является организатором аукциона и **30 декабря 2016 года в 11 часов** по адресу: г.Навашино, пл.Ленина, 7 (здание Администрации, помещение зала заседаний), состоится открытый аукцион, с открытой формой подачи предложений на право заключения договора аренды имущества, находящегося в муниципальной собственности городского округа Навашинский Нижегородской области.

Официальный сайт аукциона: **www.torgi.gov.ru**,

Информация об объектах:

Лот № 1

- нежилое помещение №6, площадью 11,0 кв.м, расположенное по адресу: Нижегородская область, г.Навашино, пл.Ленина, д.1, на первом этаже многоквартирного жилого дома, под офис, сроком на 11 месяцев. Технические характеристики: помещение расположено на первом этаже здания; помещение в удовлетворительном состоянии, по данным технической документации в здании имеется центральное отопление, водопровод, канализация, электроснабжение.

Начальный размер годовой арендной платы - 35640,00 руб. (без НДС, без коммунальных услуг).

Сумма задатка (10%) - 3564,000 руб. (без НДС).

Шаг аукциона (5%) - 1782,00 руб. (без НДС).

Лот № 2

- нежилое помещение №7, площадью 8,0 кв.м, расположенное по адресу: Нижегородская область, г.Навашино, пл.Ленина, д.1, на первом этаже многоквартирного жилого дома, под офис, сроком на 11 месяцев. Технические характеристики: помещение расположено на первом этаже здания; помещение в удовлетворительном состоянии, по данным технической документации в здании имеется центральное отопление, водопровод, канализация, электроснабжение.

Начальный размер годовой арендной платы - 25920,00 руб. (без НДС, без коммунальных услуг).

Сумма задатка (10%) - 2592,00 руб. (без НДС).

Шаг аукциона (5%) - 1296,00 руб. (без НДС).

Решение о проведении аукциона на право заключения договора аренды недвижимого имущества, находящегося в муниципальной собственности городского округа Навашинский Нижегородской области принято распоряжением Администрации городского округа Навашинский Нижегородской области от 18.11.2016 №713-р «О проведении аукциона».

Условия участия в аукционе, требования к участникам аукциона, организация аукциона, а также порядок подачи заявок на участие в аукционе, порядок признания претендентов участниками аукциона, порядок проведения аукциона, заключение договора аренды и иная информация содержатся в **Аукционной документации.**

Обращаем внимание всех заинтересованных лиц, что:

- указанная Аукционная документация размещена на официальном сайте РФ в сети Интернет для размещения информации о проведении конкурсов или аукционов (www.torgi.gov.ru).

- Организатор торгов на основании заявления любого заинтересованного лица, поданного в письменной форме, в том числе в форме электронного документа, в течение двух рабочих дней с даты получения соответствующего заявления предоставляет такому лицу аукционную документацию на бумажном носителе по адресу: Нижегородская область, г.Навашино, ул.Ленина, д.28а, в рабочие дни:
- вторник, среда: с 08.00 до 12.00 и с 13.00 до 17.00.
- пятница: с 08.00 до 12.00 и с 13.00 до 16.00.

Дата, время начала подачи заявок: 9 декабря 2016 г. в 08 часов 00 минут по местному времени.

Дата, время окончания подачи заявок: 28 декабря 2016 г. в 17 часов 00 минут по местному времени.

Время и место приема заявок - заявки на участие в аукционе принимаются
- вторник, среда: с 08.00 до 12.00 и с 13.00 до 17.
- пятница: с 08.00 до 12.00 и с 13.00 до 16.00
по адресу: Нижегородская область, г.Навашино, ул.Ленина, д.28а, 2 этаж, кабинет КУМИ.

Рассмотрение заявок на участие в аукционе производится аукционной комиссией **29 декабря 2016 года в 09.00 по московскому времени.**

Место рассмотрения заявок: **Нижегородская область, Навашинский район, г.Навашино, пл.Ленина, д.7 (здание Администрации городского округа Навашинский, помещение зала заседаний).**

Осмотр имущества осуществляется каждый вторник с представителем Комитета, сбор у дома №28а, ул.Ленина, г.Навашино, в 14.00.

Организатор аукциона по собственной инициативе вправе принять решение о внесении изменений в аукционную документацию не позднее, чем **за пять дней** до даты окончания срока подачи заявок на участие в аукционе.

В течение **одного дня** с даты принятия указанного решения такие изменения размещаются на сайте организатора торгов.

В течение **двух рабочих дней** с даты принятия указанного решения такие изменения направляются заказными письмами или в форме электронных документов всем заявителям, которым была предоставлена аукционная документация. При этом срок подачи заявок на участие в аукционе должен быть продлен таким образом, чтобы с даты размещения на официальном сайте торгов внесенных изменений в извещение о проведении аукциона до даты окончания подачи заявок на участие в аукционе он составлял **не менее пятнадцати дней.**

Изменение предмета аукциона не допускается.

Срок, в течение которого должен быть подписан проект договора, - не менее десяти дней со дня размещения на официальном сайте торгов протокола аукциона либо протокола рассмотрения заявок на участие в аукционе в случае, если аукцион признан несостоявшимся по причине подачи единственной заявки на участие в аукционе либо признания участником аукциона только одного заявителя.

Организатор торгов вправе отказаться от проведения аукциона в любое время, но не позднее чем за **пять дней** до даты окончания срока подачи заявок на участие в аукционе. В течение **двух рабочих дней** с даты принятия указанного решения Организатор торгов направляет соответствующие уведомления всем заявителям.